Document : **Manuel d'installation et d'utilisation**

Produit : **Interphone IP tactile 8" (pouces) connecté**

Référence : **C3400 0200**

Note

Cet appareil peut être connecté avec des tablettes dédiées et/ou des smartphones Android et Apple. La connexion avec les tablettes est native alors que les smartphones devront disposer d'une licence Tuya ou Smart Life disponible chez nos revendeurs partenaires

Revendeur partenaire officiel	
Confort technique Sàrl chemin des Chalets 5- 1279 Chavannes-de-Bogis, Suisse Téléphone : +41 21 311 00 09 - E-mail : info@conforttechnique.ch	BLFconnect S.A.S.U. 211 route Valla Verda 74420 Habère-Lullin, France Téléphone : +33 450 73 78 76 - E-mail : info@blfconnect.fr

Sommaire

1. Description de la page d'accueil 3
2. Déverrouillage par (mot de passe utilisateur) 4
3. Accès aux paramètres de l'interphone 5
4. Paramétrage de l'interphone 6
4.1. Entrée par reconnaissance faciale 6
4.2. Gestion des visages 7
4.3. Compte à rebours de verrouillage 7
4.4. Sonnerie 8
4.5. Autres réglages 9
4.6. Gestion des utilisateurs 11
4.7. Contrôle d'accès (badge ou carte) 13
4.8. Mot de passe pour les utilisateurs 13
4.9. Configuration de l'intranet 14
4.10. Connexion entre plusieurs interphones via internet 16
5. Configuration d'une tablette dédiée 17
5.1. Comment se connecter avec le moniteur intérieur (tablette dédiée) 17
5.2. Comment connecter votre appareil avec l'application Tuya ou Smart Life 19
6. Exemple installation (collective) 21
7. Exemple installation (villa ou appartement) 22
8. Instructions d'installation 23
9. Câblage 24
10. Paramètres 25
11. FAQ 26

TALPPA

1. Description de la page d'accueil

1 : Date et heure : elle se met à jour automatiquement lorsque vous vous connectez au réseau.
2 : Statut du réseau et numéro de l'interphone.
3 : Affiche d'accueil (modifiable)
4 : Numéro de l'interlocuteur : cliquer sur le numéro du correspondant désiré pour l'appeler.
5 : Déverrouillage par mot de passe : entrez le mot de passe pour ouvrir la porte.
6 : Paramètres : entrez le mot de passe pour accéder aux paramètres.
7 : Gestion de site : cliquer pour appeler le service de gestion.
8 : Répertoire : liste des correspondants.

Dans ce manuel nous parlerons principalement de deux éléments :

- L'unité extérieure = l'interphone
- Le récepteur = la tablette dédiée ou le smartphone (matériel vendu séparément)

2. Déverrouillage par (mot de passe utilisateur)

Cliquez sur l'icône “clé” sur la page d'accueil, entrer le mot de passe utilisateur défini pour ouvrir la porte (aucun mot de passe d’usine).
Vous pouvez ajouter ou modifier le mot de passe.
Modification du mot de passe utilisateur **voir 4.8.**

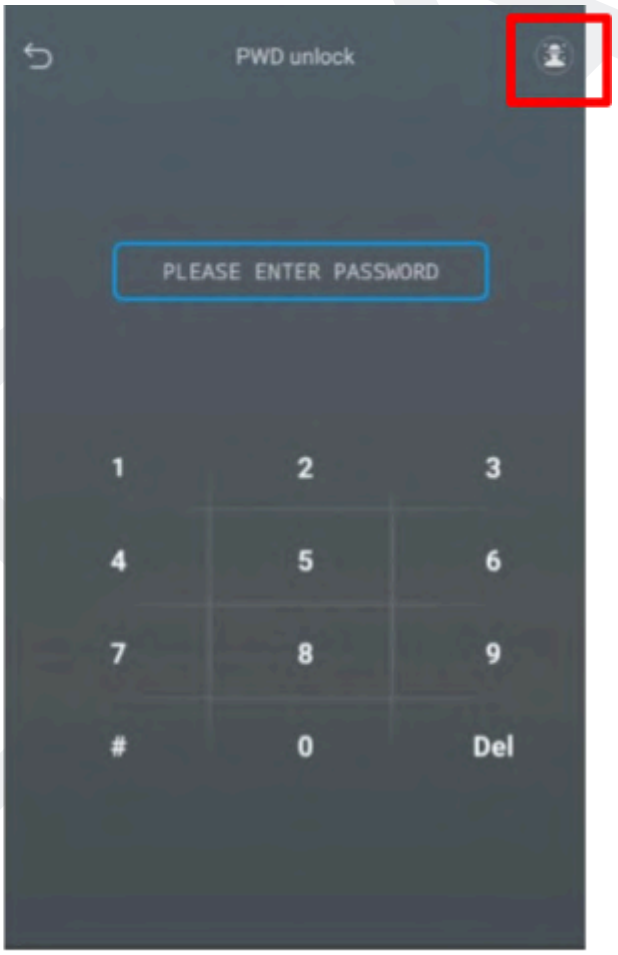

L'icône en haut à droite permet d'accéder au répertoire des noms

3. Accès aux paramètres de l'interphone

Cliquer sur l'icône de réglage puis entrer le mot de passe de l'installation (mot de passe par défaut : 123456) afin d'accéder à la page des paramètres.
Vous pouvez modifier ce mot de passe dans le menu 4.5.

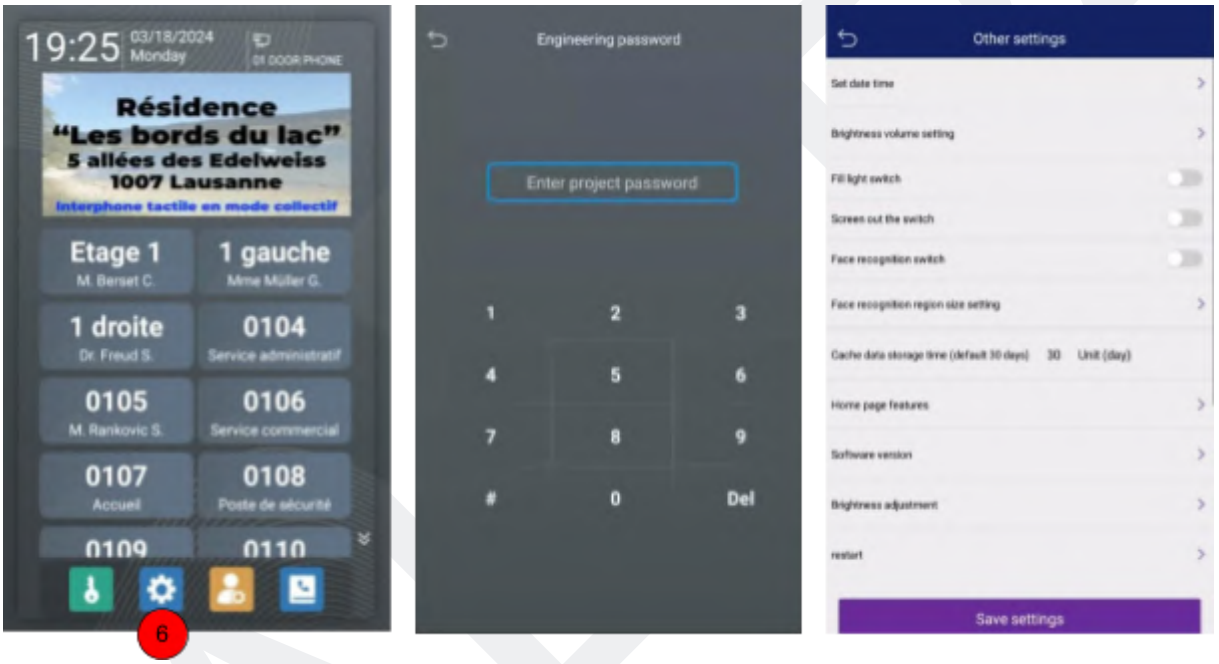

4. Paramétrage de l'interphone

4.1. Entrée par reconnaissance faciale

Cliquer sur Réglages, entrer le mot de passe 123456 (mot de passe usine), accéder à l'interface des réglages, cliquer sur l'icône de reconnaissance faciale, pour ajouter un visage.

Note :
1 : Lors de l'entrée des informations faciales, ne pas être dans un environnement à forte lumière ou trop sombre.
2 : La période de validité de la reconnaissance faciale est par défaut de dix ans.

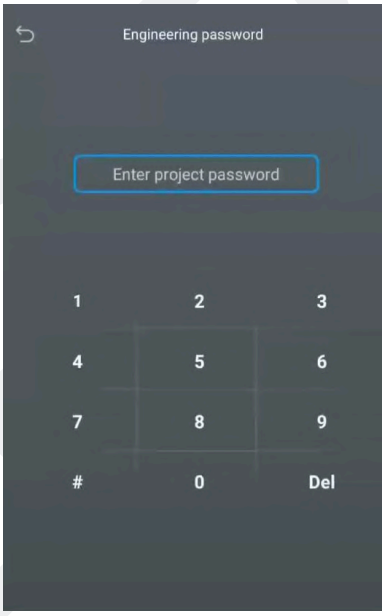

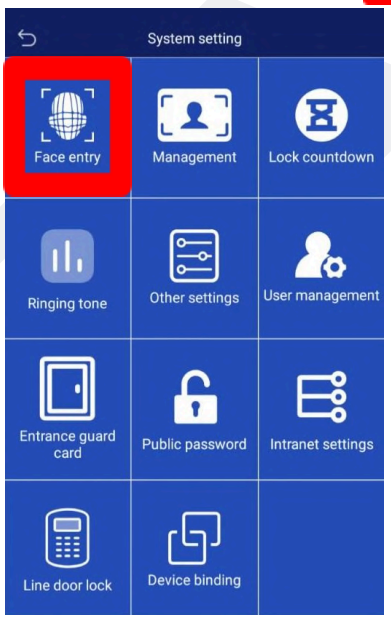

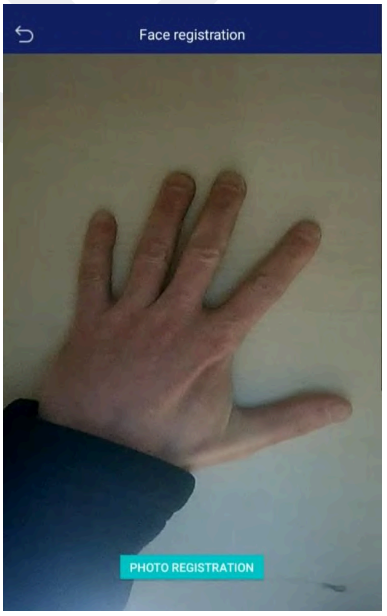

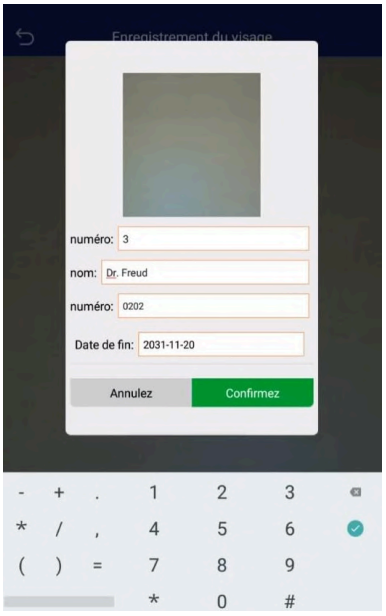

Si l'ajout du visage échoue, recommencer la procédure.

4.2. Gestion des visages

Gestion des visages

Cliquer sur “Sélectionner supprimer”, puis cocher le visage à supprimer, puis cliquer sur la corbeille pour supprimer la sélection.

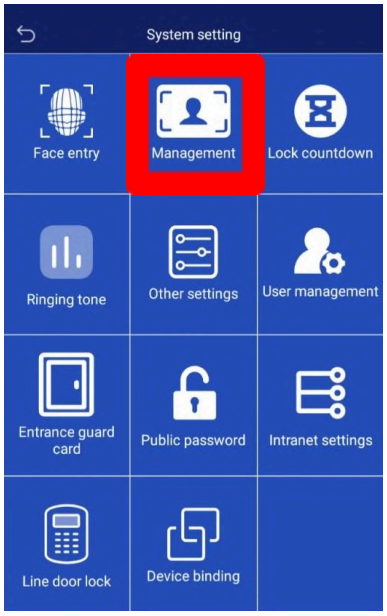

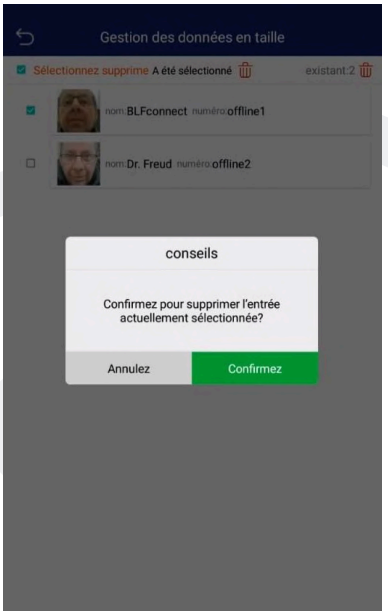

4.3. Compte à rebours de verrouillage

Paramétrez le temps de compte à rebours de verrouillage après ouverture, la plage est de : 3 à 60 secondes.

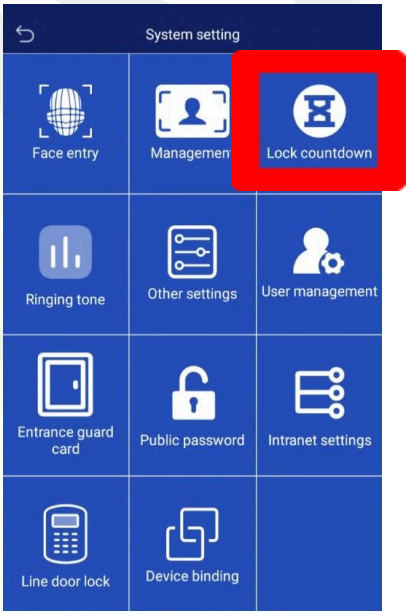

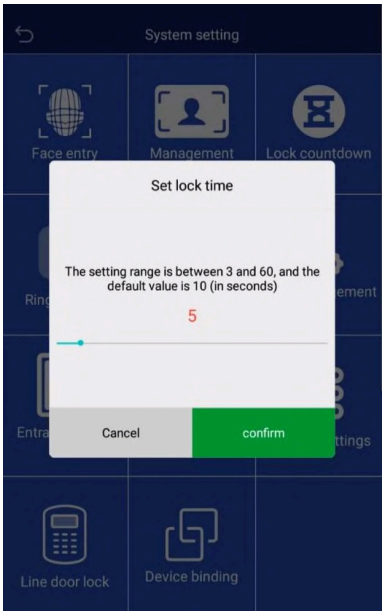

4.4. Sonnerie

Choix de la sonnerie

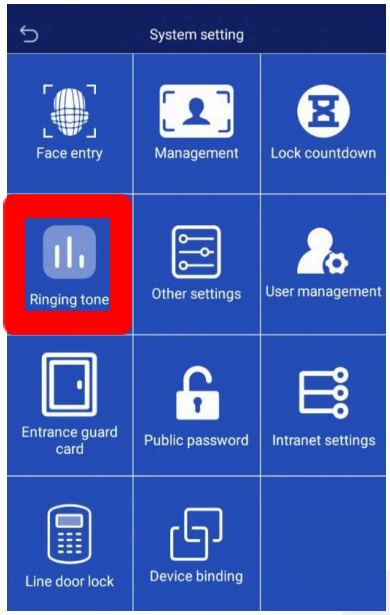

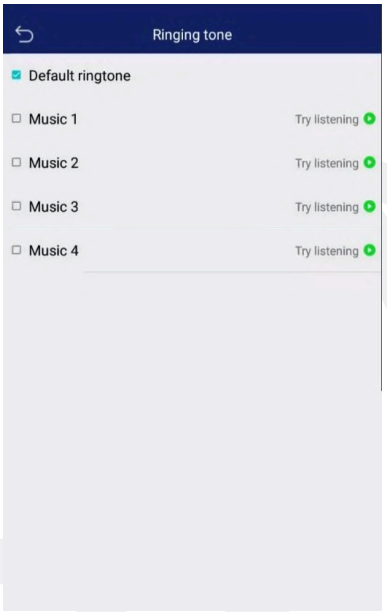

4.5. Autres réglages

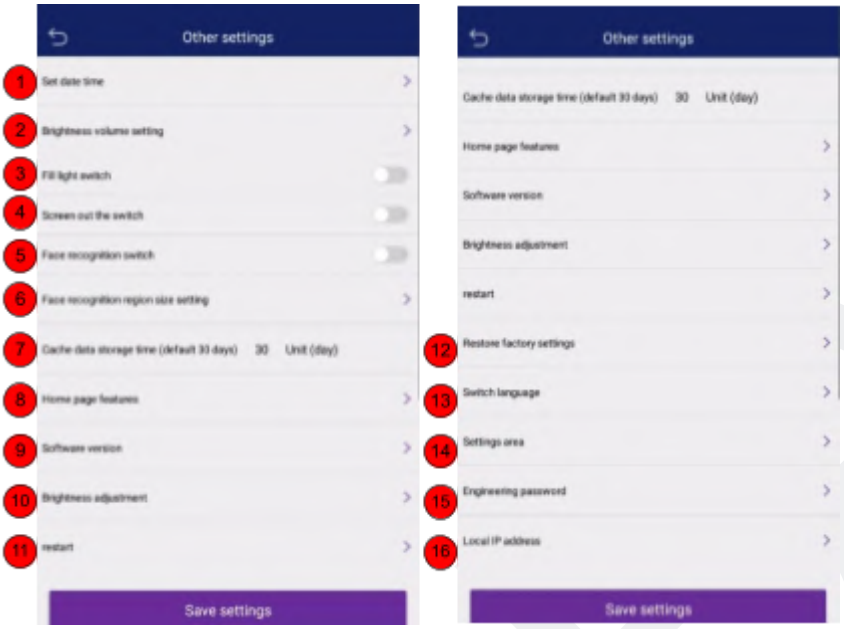

1 : Réglage de la date et de l'heure : réglage de la date et l'heure (automatique si connecté au réseau).
2 : Réglage de la luminosité et du volume : pendant le déverrouillage, l'appareil peut ajuster la luminosité de l'appel, de la sonnerie, de l'écran, le volume des tonalités d'alerte, et le son en fonction de l'environnement sur le terrain.
3 : Bouton de commutation d'extinction de l'écran (veille) : Une fois activé, l'écran passe en mode veille après 1 minute.
4 : Compensation lumineuse en fonction de l'éclairage extérieur
5 : Interrupteur de reconnaissance faciale. Activation de la reconnaissance faciale. Si le visage a été enregistré sur cet appareil, la reconnaissance faciale peut déverrouiller la serrure.
6 : Réglage de la taille de la zone d'identification faciale et emplacement de l'image sur l'écran d'accueil. Utilisé avec l'interrupteur de reconnaissance faciale.
7 : Durée de conservation des données en cache. Cliquer sur le nombre de jours : 7, 15, 20 ou 30 jours puis sur cancel puis sur sauvegarder.
8 : Fonctions de la page d'accueil : permet de modifier le type d'affichage sur la page d'accueil.
9 : Version logicielle : consulter les informations de la version logicielle.
10 : Réglage de la luminosité : ajustez la luminosité de l'écran d'affichage.
11 : Redémarrage : redémarrer l'appareil.
12 : Restaurer les paramètres d'usine : utilisé pour restaurer l'équipement à l'état d'usine (attention, toutes les données enregistrées seront effacées)
13 : Changement de langue : choisir la langue désirée.
14 : Zone de réglage : laisser sur Asie
15 : Définir le mot de passe installateur : utilisé pour changer le mot de passe qui permet d'accéder au menu des paramètres.

16 : Adresse IP : d'usine, afin de pouvoir accéder facilement à l'interphone sur le réseau, l'interphone est en mode DHCP (image de gauche) c'est-à-dire qu'une adresse IP lui est attribuée en fonction des paramètres du réseau sur lequel il est connecté.

Pour le bon fonctionnement de l'installation, il est impératif de lui attribuer une IP fixe en suivant les 4 étapes ci-dessous.

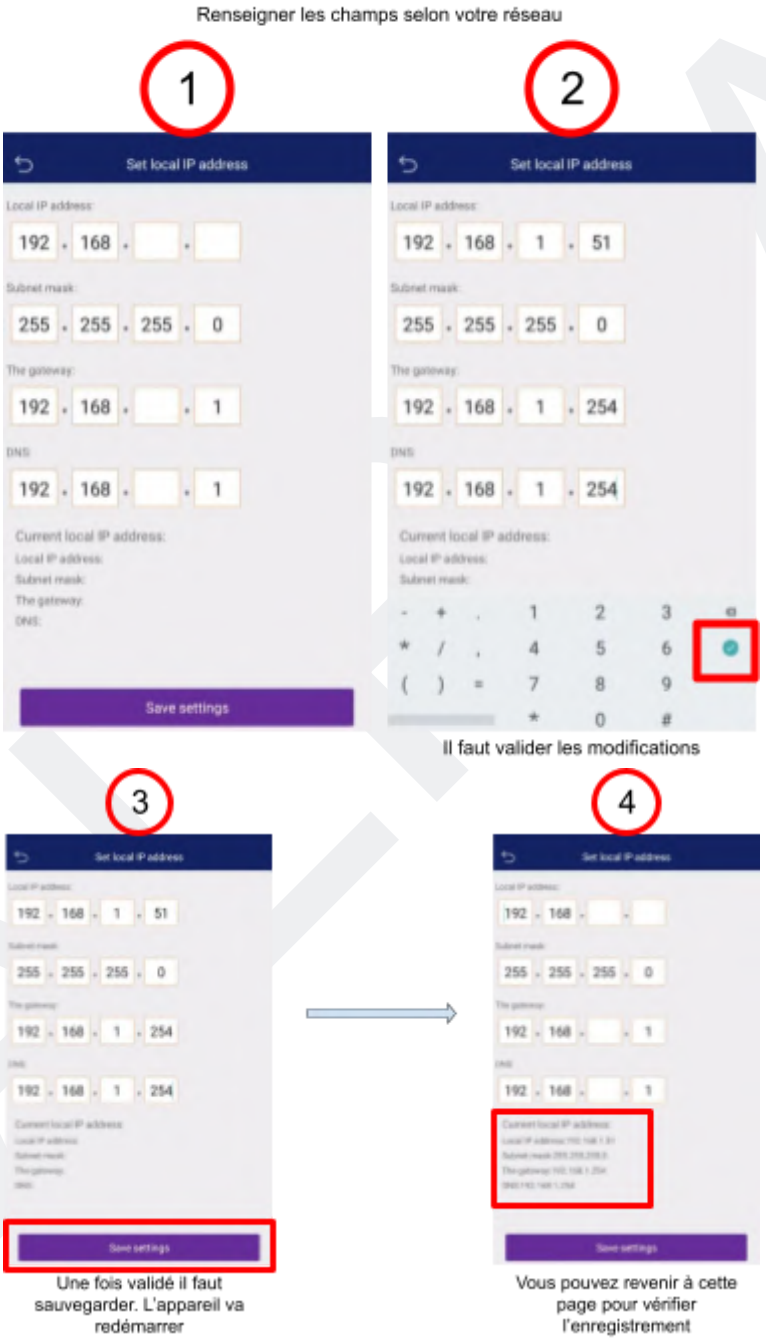

4.6. Gestion des utilisateurs

Lorsque des licences Tuya ou Smart Life sont installées, le bouton bleu"Qr code" apparaît. Si vous utiliser uniquement des tablettes dédiés vous n'avez pas besoin de licence

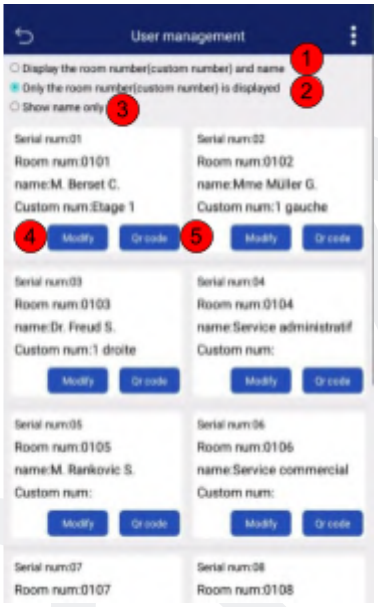

1 : Affiche le numéro de correspondant et le nom sur la page d'accueil
2 : Affiche uniquement les numéros des correspondants sur la page d'accueil
3 : Afficher uniquement le nom sur la page d'accueil
4 : Modification : Modifier les informations des correspondants

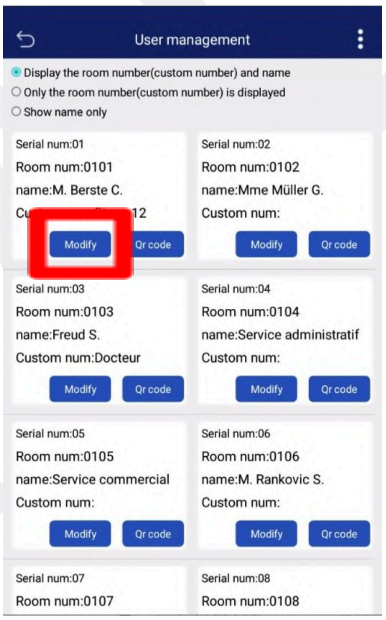

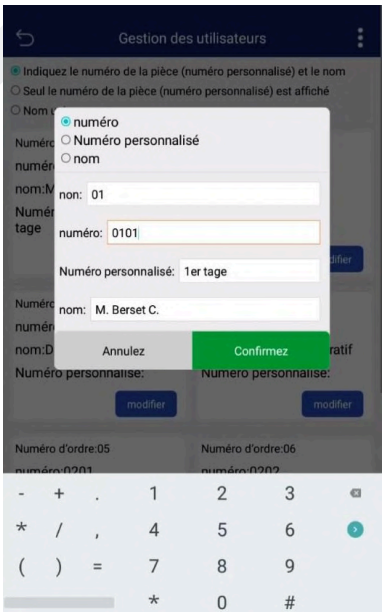

5 : QR code : QR code Tuya ou Smart Life

Cliquer sur le bouton "QR Code", pour faire apparaître la page d'appairage du smartphone à l'appareil

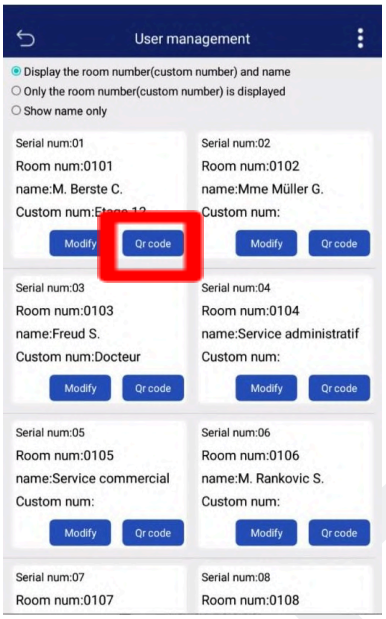

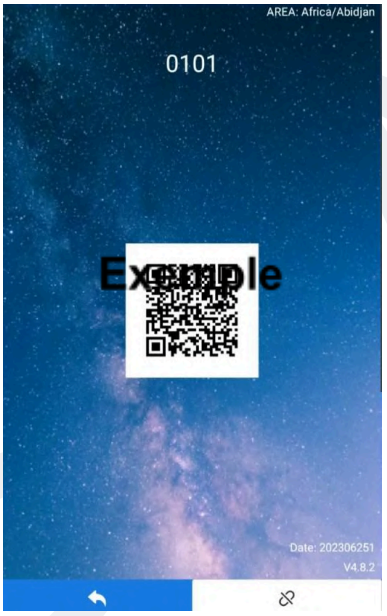

Note : En cas de changement d'utilisateur vous pouvez désappairer pour appairer le nouveau smartphone

Si la licence est déjà utilisée ce message apparaîtra.
Vous pouvez désappairer en cliquant sur l'icône en bas à droite

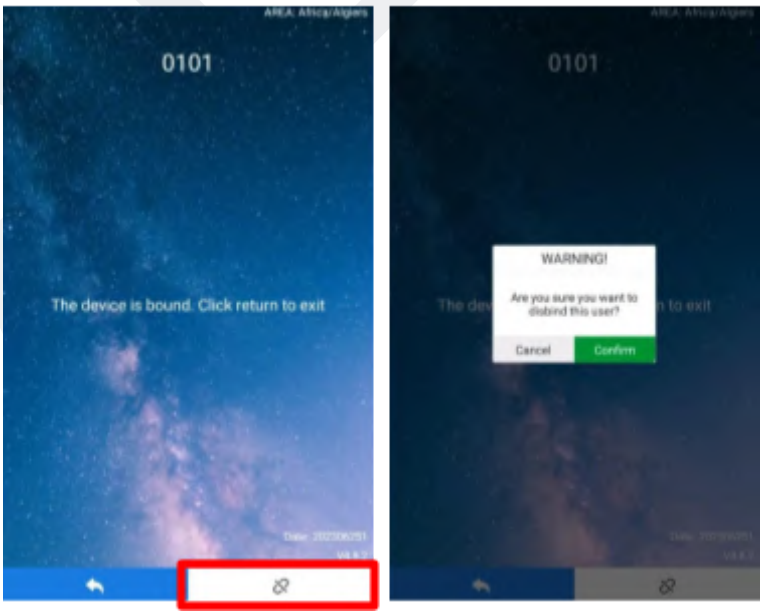

4.7. Contrôle d'accès (badge ou carte)

Ajouter une carte : cliquer sur Ajouter une carte, entrer le numéro de correspondant / numéro de carte / date d'expiration, confirmer

Supprimer une carte : Suppression par numéro de carte : passez la carte pour vérifier le numéro de carte correspondant et la supprimer.

Suppression par numéro de correspondant : entrer le numéro de correspondant pour le supprimer.

4.8. Mot de passe pour les utilisateurs

Vous pouvez ajouter ou changer le mot de passe de déverrouillage de l'accès. Le clavier à code ne fonctionne pas avant qu'il y ai un code enregistré.

4.9. Configuration de l'intranet

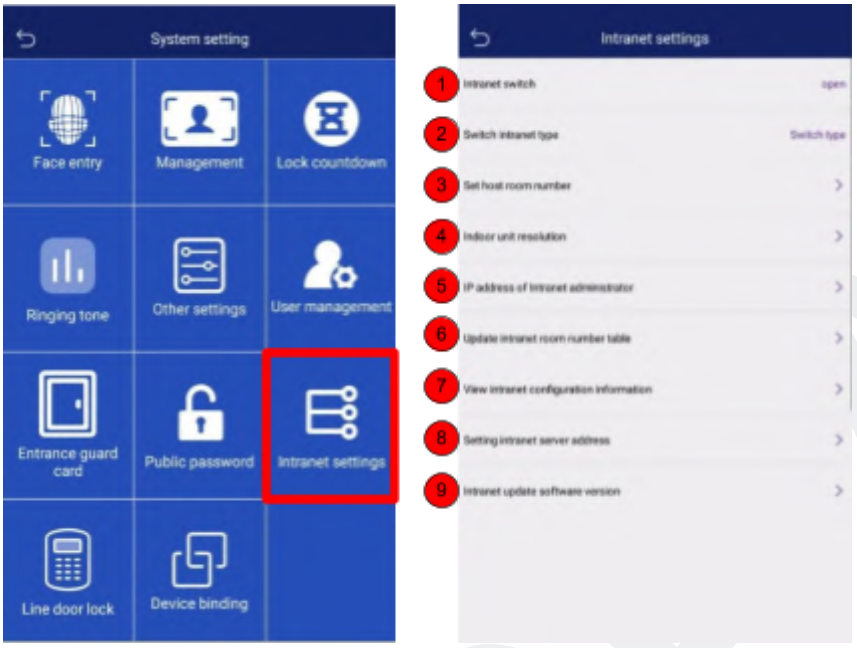

1 : Commutateur Intranet : Activer par défaut, en mode désactivé aucune tablette ne pourra être connectée. Seuls les smartphones ayant une licence pourront communiquer avec l'interphone

2 : Type d'Intranet : Toujours en mode "switch commuté"

3 : Configurer le numéro de l'interphone :

Par défaut, le numéro de l'interphone est :
1 Phase, Bâtiment 01, Unité 01, Interphone 01.
Lors d'une installation avec plusieurs interphones pour un même site il faut adresser les appareils afin qu'ils aient chacun leur adresse.
En standard, on appelle le deuxième interphone 02, le troisième 03, etc...

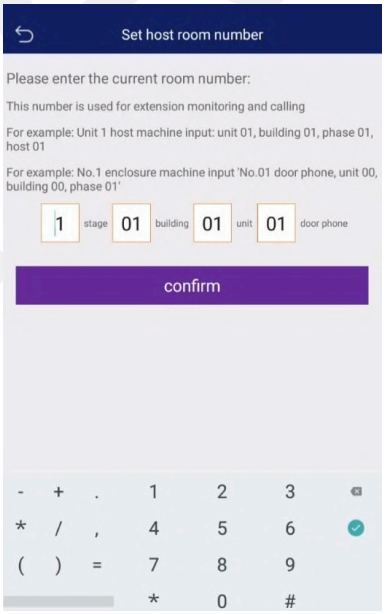

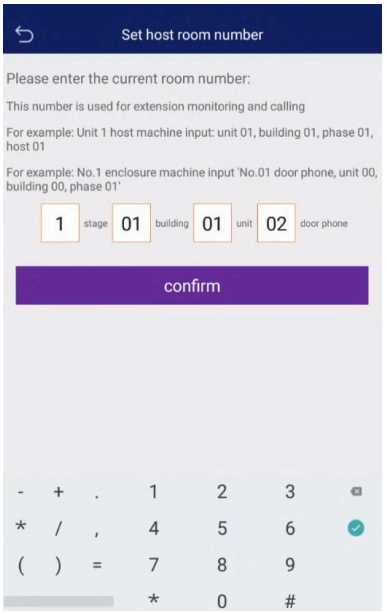

4 : Configuration du format vidéo (tablette)
A ce jour, la majorité des tablettes est en format vidéo HD, en fonction du modèle installé, veuillez adapter la résolution.
(panne courante : il y a le son mais pas l'image)

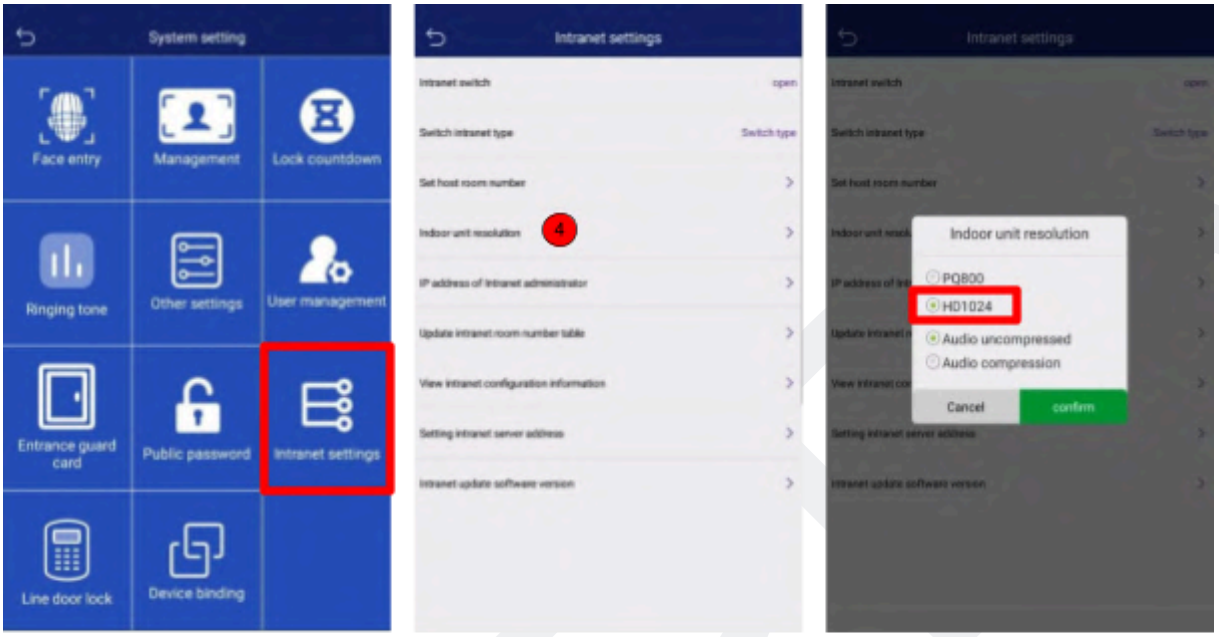

La majorité des tablettes est en HD donc veuillez cochez cette option pour le bon fonctionnement

5 : Adresse IP de l'administrateur en intranet : cela concerne la configuration de l'IP du poste du centre de gestion. Si vous n'avez pas de poste de gestion, il n'y a rien à configurer.

6 : Mise à jour de la table des numéros de tablette en intranet : liée à la table des numéros de correspondants du centre de gestion.

7 : Voir les informations de configuration de l'Intranet : consulter les informations de configuration de l'Intranet pour la station extérieure. Il est nécessaire de vérifier ici l'adresse IP du réseau externe.

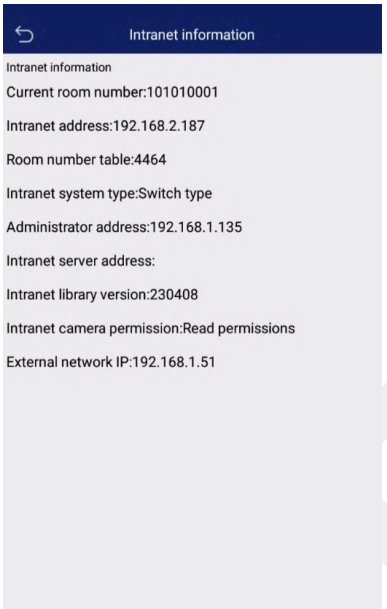

8 : Adresse intranet du serveur : à configurer uniquement lorsqu'un serveur dédié est installé

9 : Mise à jour de la version logicielle de l'Intranet : l'adresse à entrer lors de la mise à jour du logiciel

4.10. Connexion entre plusieurs interphones via internet

Interconnexion jusqu'à 8 interphones

5. Configuration d'une tablette dédiée

5.1. Comment se connecter avec le moniteur intérieur (tablette dédiée)

Step 1:

Configurer une tablette avec le numéro du correspondant.

Cliquer sur "Settings"

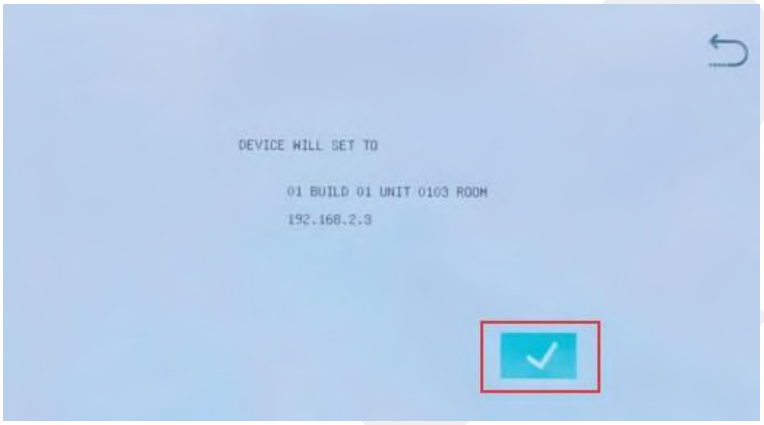

Note : Si IP = 00000000 s'affiche lorsque vous configurez le numéro du correspondant, cela signifie que le numéro. Vous devez changer le numéro.

5.2. Comment connecter votre appareil avec l'application Tuya ou Smart Life

Étape 4 :
Configurer la zone pour l'Asie par défaut

Étape 5 :
Ouvrez l'application Tuya ou Smart Life, sélectionnez "Ajouter un appareil", sur l'interface "Ajouter un appareil", cliquez sur "Scanner le code" dans le coin supérieur droit pour scanner le "Code QR" puis terminer.

Après la connexion, "la page d'accueil de l'application Tuya ou Smart Life affichera que l'appareil a été connecté". Vous pouvez créer un raccourci et le sauvegarder sur la page d'accueil de votre smartphone vous aurez ainsi l'icône de votre interphone directement.

Note : Une licence peut être utilisée par un seul smartphone. Le smartphone connecté peut partager avec plusieurs smartphones.

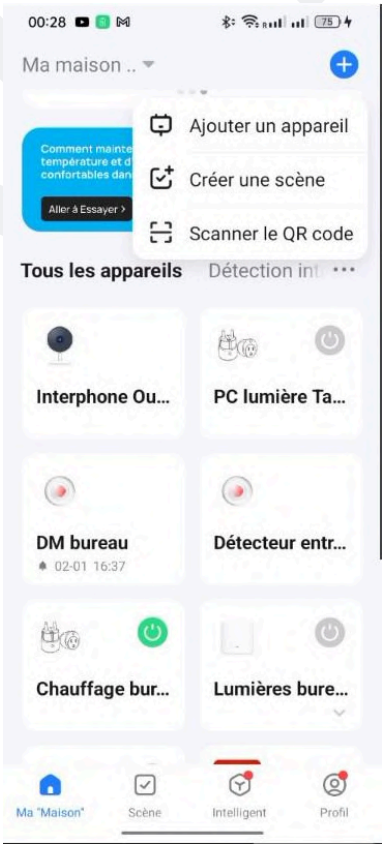

AREA: Africa/Abidjan
0101
Exemple
Date: 202306251
V4.8.2

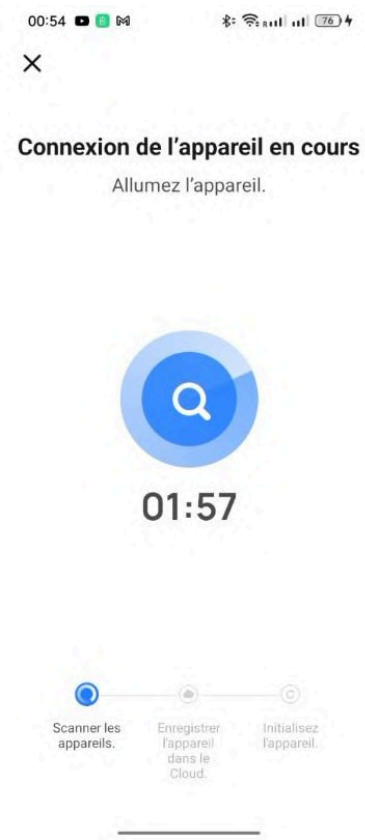
00:54
Connexion de l'appareil en cours
Allumez l'appareil.
01:57
Scanner les appareils.
Enregistrer l'appareil dans le Cloud.
Initialisez l'appareil.

00:56
Informations sur l'appareil
Interphone Ouest
Attribuer l'appareil à une pièce
Détection intrusion
Annuler
Terminé
Ouest
Oues...ance
Oue...aine
FR • EN

6. Exemple installation (collective)

Dans un ensemble collectif on peut mixer les préférences avec et/ou sans tablettes intérieures. Certains foyers avec tablettes seules, d'autres avec smartphones seuls et d'autres avec tablettes et smartphones. Lors de changement d'occupants, ces préférences pourront changer même après l'installation.

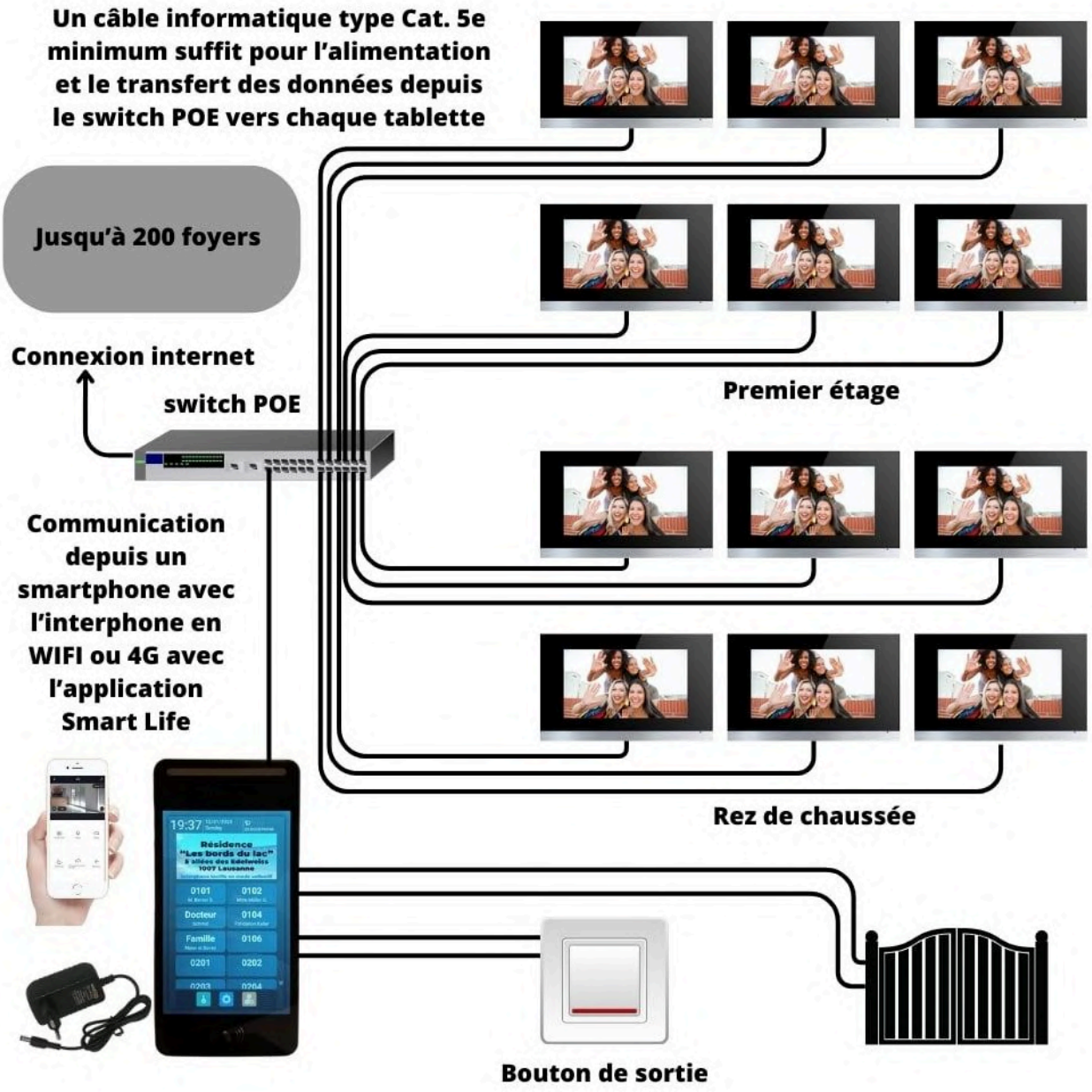

7. Exemple installation (villa ou appartement)

8. Instructions d'installation

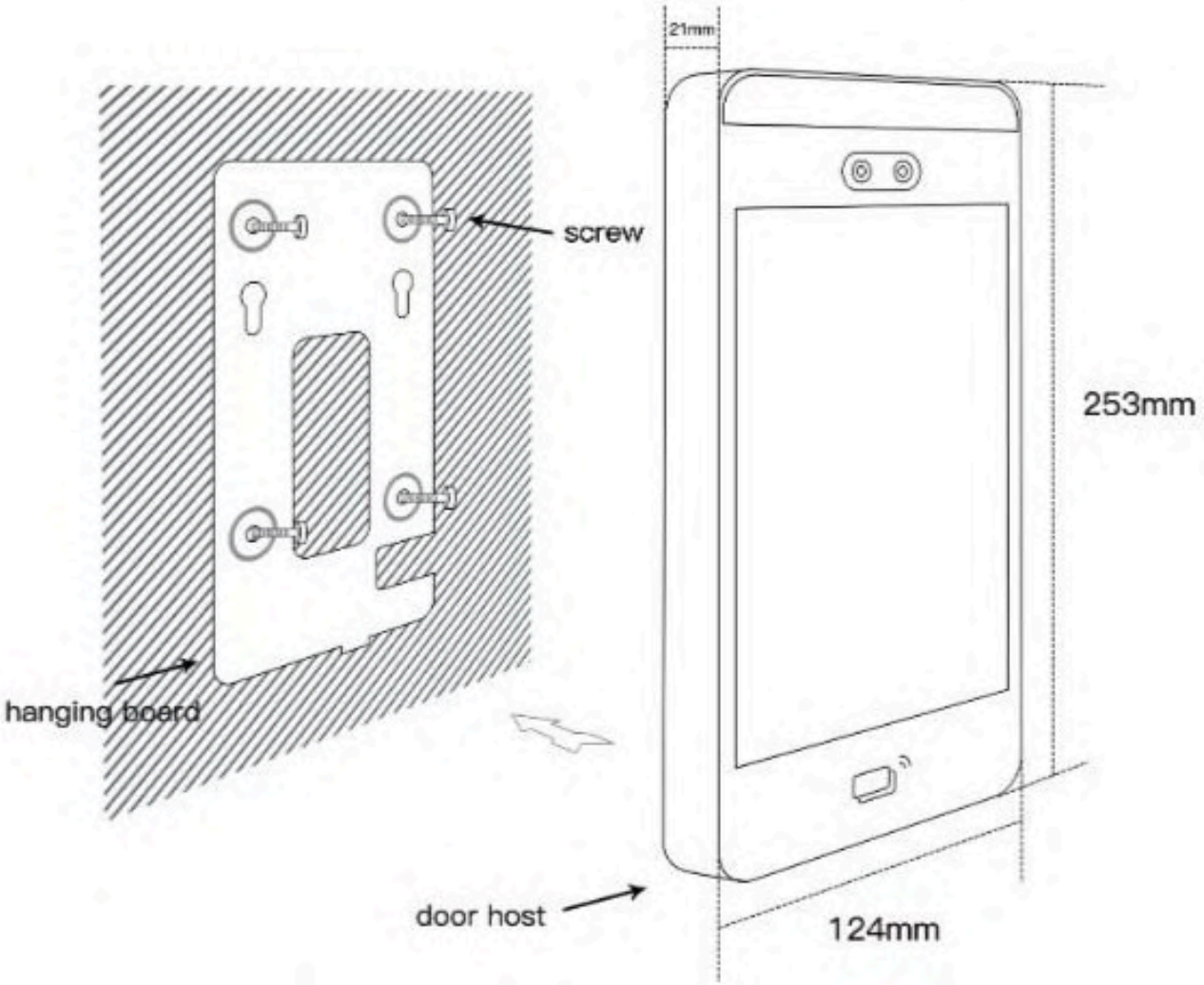

9. Câblage

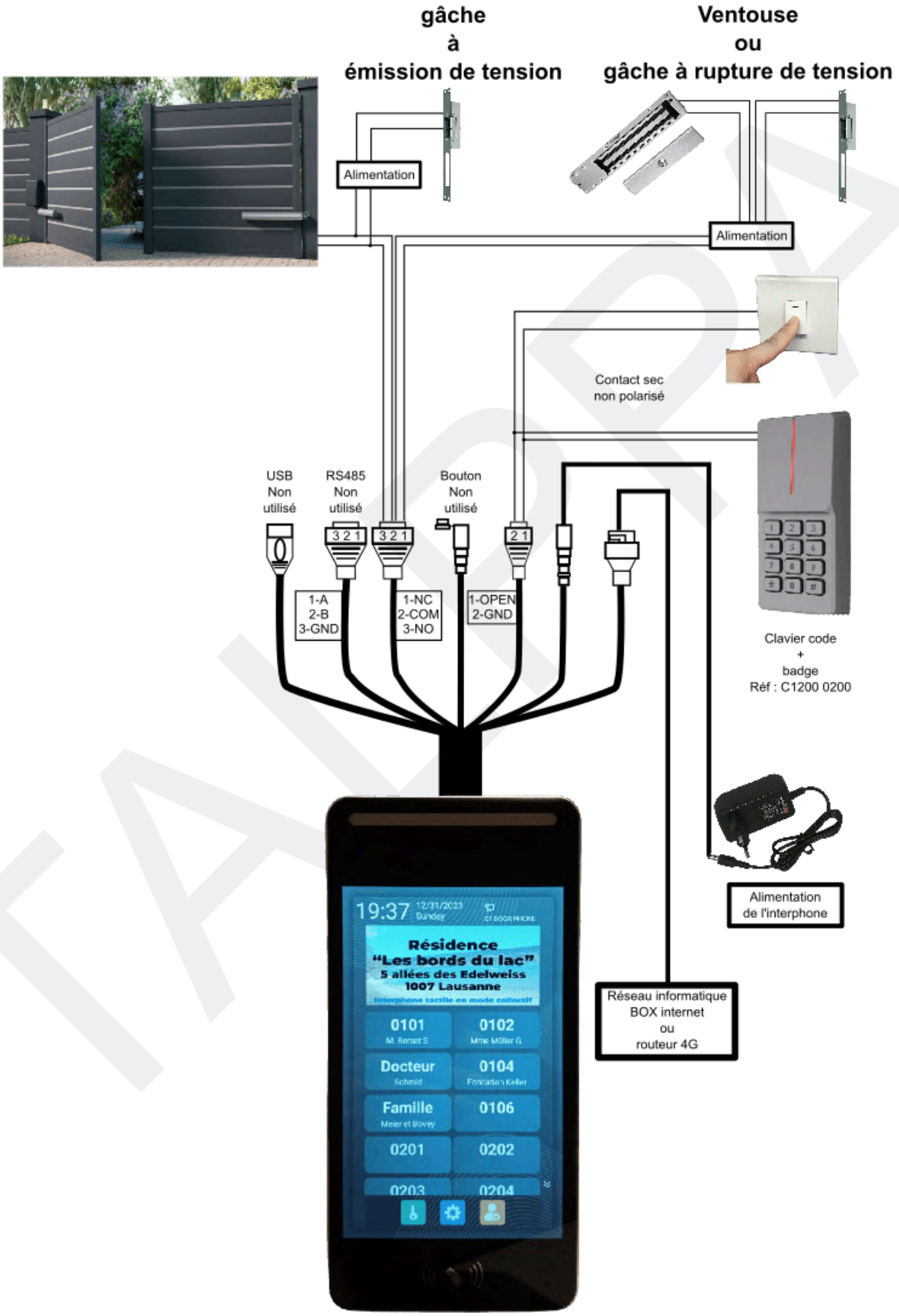
gâche
à
émission de tension
Ventouse
ou
gâche à rupture de tension
Alimentation
Alimentation
Contact sec
non polarisé
USB
Non
utilisé
RS485
Non
utilisé
Bouton
Non
utilisé
3 2 1
3 2 1
2 1
1-A
2-B
3-GND
1-NC
2-COM
3-NO
1-OPEN
2-GND
Clavier code
+
badge
Réf : C1200 0200
Alimentation
de l'interphone
Réseau informatique
BOX internet
ou
routeur 4G
19:37
Résidence
"Les bords du lac"
5 allées des Edelweiss
1007 Lausanne
0101
0102
Docteur
0104
Famille
0106
0201
0202
0203
0204

10. Paramètres

Caractéristique	Détail
Modèle	C3400 0200
Système d'exploitation	Android 5.1.1
Affichage Écran	Écran de 8 pouces, 800*1280 px
Caméra	200W (1080P)
CPU	ARM Cortex-A53SMP4
Mémoire	LPDDR3 1GB
Stockage	EMMC 8GB (standard) extensible
Couleur	Argent
Type de carte	Carte IC, M1, S50, 13.56MHZ
Opération	Écran tactile capacitif complet
Communication	RJ45-TCP/IP
Consommation d'énergie	Statique moins de 7W; Dynamique est moins de 12W.
Alimentation électrique	DC12V-3A
Environnement de travail	- 20°C ~ 70°C
Humidité de travail	10%~70%
Grade de protection	IP56
Moyens de déverrouillage	Carte RFID/Mot de passe/Reconnaissance faciale/Téléphone mobile à distance
Reconnaissance faciale	Distance de reconnaissance >1M; Capacité de stockage 50,000; Taux de reconnaissance 0.5 secondes; Taux de reconnaissance 99.98%

TALPPA

11. FAQ

Question	Réponse
1. Puis-je changer l'image publicitaire dans l'interface ?	Oui, veuillez contacter le revendeur pour obtenir un fichier.
2. Que dois-je faire après avoir reçu l'appareil ?	Configurer une adresse IP fixe.
3. Si je ne peux pas recevoir d'appels vidéo de l'application Tuya ?	Veuillez vérifier que toutes les notifications sont activées.
4. Puis-je changer de langue ?	Oui, vous pouvez le configurer dans les autres réglages et changer la langue.
5. Puis-je changer mon numéro de correspondant et mon nom ?	Oui, veuillez le modifier dans la gestion des utilisateurs.
6. Que dois-je faire si j'oublie le mot de passe installateur ?	Par mesure de sécurité il faut appeler le revendeur qui vous donnera le code.
7. Que dois-je faire si je ne peux pas appeler le moniteur intérieur ?	Veuillez cliquer sur Paramètres Intranet ---- activez le commutateur Intranet.
8. Puis-je ajouter plus d'ID Tuya ou Smart Life ?	Oui, veuillez contacter le revendeur pour obtenir un fichier. Pour la Suisse / Pour la France